

## Conceptos Generales de Nómina

Codigo	Descripción	Bloque	Exclusiones	Irpf
16	GRATIFICACION EXTRAORDINARIA	COTIZABLE	Sin Exclusión	Según percepciones
17	BENEFICIOS	COTIZABLE	Sin Exclusión	Según percepciones
19	DE RESIDENCIA	COTIZABLE	Sin Exclusión	Según percepciones
26	PROTECCION A LA FAMILIA	NO COTIZABLE	Sin Exclusión	Según percepciones
27	ASISTENCIA SUBNORMALIDAD	NO COTIZABLE	Sin Exclusión	Según percepciones
33	ANTICIPOS	DEDUCCION	Sin Exclusión	Según percepciones
35	HORAS EXTRAS NO ESTRUCTURALES	COTIZABLE	Sin Exclusión	Según percepciones
36	A CUENTA DE CONVENIO	COTIZABLE	Sin Exclusión	Según percepciones
37	PLUS TRANSPORTE	NO COTIZABLE	Sin Exclusión	Según percepciones
38	COMPLEMENTOS FAMILIARES	NO COTIZABLE	Sin Exclusión	Según percepciones
39	DIETAS	NO COTIZABLE	Sin Exclusión	Según percepciones
46	FORMACION PRESENCIAL	COTIZABLE	Sin Exclusión	Según percepciones
47	FORMACION DISTANCIA	COTIZABLE	Sin Exclusión	Según percepciones
48	A CUENTA DE CONVENIO	NO COTIZABLE	Sin Exclusión	Según percepciones
49	BASE REGULADORA DIARIA	COTIZABLE	Sin Exclusión	Según percepciones
50	PLUS DE PRODUCTIVIDAD	COTIZABLE	Sin Exclusión	Según percepciones
51	VACACIONES	COTIZABLE	Sin Exclusión	Según percepciones

F5: Eliminar

Definiremos las diferentes conceptos básicos de nómina que por defecto se crearán en cada nueva empresa. Posteriormente estos se pueden modificar para adaptarse a las necesidades de la empresa.

Estos conceptos tienen un ámbito general y son los utilizados en la definición de convenios.

## Comunidades

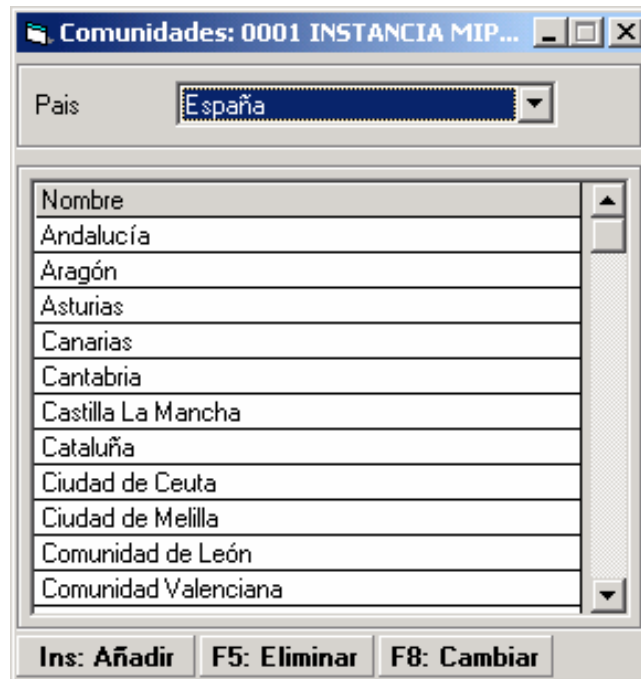

Definimos a nivel de cada país, las comunidades. Con [Ins] añadimos una nueva y con doble click la editamos.

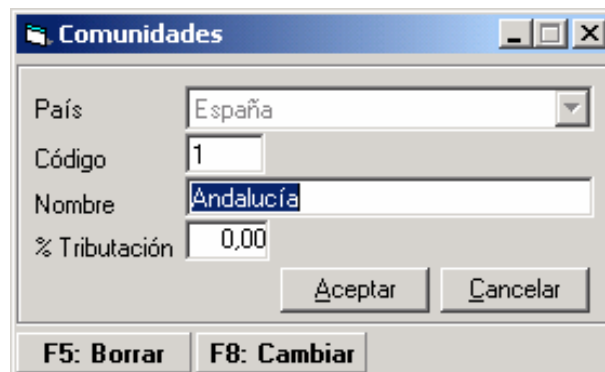

## Países

A efectos de la aplicación de nóminas sólo debemos de especificar la moneda y la abreviatura. Por defecto España=34 y UE=999.

## Provincias

Funciona igual a Comunidades. La provincia viene definida por el país y la comunidad a que pertenece.

## Festivos

- Año: 2004
- País: España
- Comunidad: Andalucía
- Provincia: ALMERIA
- Municipio: OLULA DEL RIO

Mes	Día
Enero	1

Buttons: F5: Eliminar, F4: Mantenimiento

Definiremos para cada año los festivos a nivel hasta el nivel de municipio, si fuese necesario (Ejemplo anterior).

Ej: Festivos a nivel de Comunidad:

- Año: 2004
- País: España
- Comunidad: Andalucía
- Provincia: (empty)
- Municipio: (empty)

Mes	Día
Noviembre	1

Buttons: F5: Eliminar, F4: Mantenimiento

## Entidades bancarias

Definición a nivel de país de las entidades bancarias.

## Sucursales bancarias

Debemos introducir su código de sucursal correcto a efectos de las transferencias de las nóminas, su dirección postal y la persona de contacto.

## Calendarios

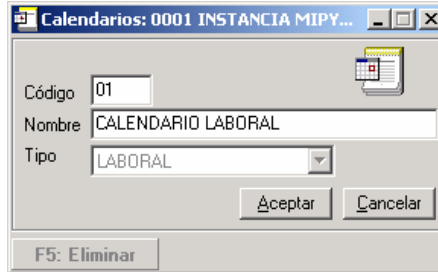

Servirá para posteriormente definir turnos.

## Turnos

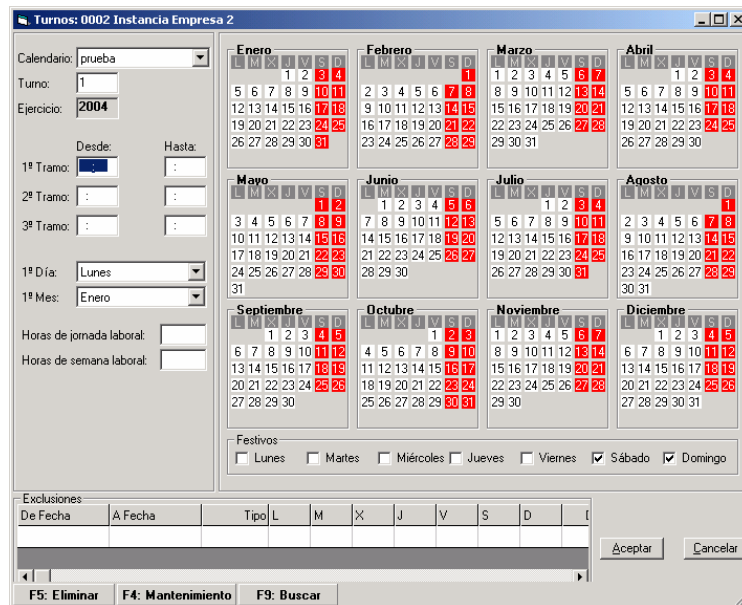

Sólo a efectos de organización. Futuros usos.

## Editor SQL

Contrato	Fecha	Indicador	Convenio	Categoria	Puesto	Dias_DL	Dias_CM	ias_Enfermo	Faltas
1	1/31/2001	0	0400145	12	PEÓN ORD	22	30	0	0
1	2/28/2001	0	0400145	12	PEÓN ORD	19	30	0	0
1	3/31/2001	0	0400145	12	PEÓN ORD	21	29	0	0
1	4/30/2001	0	0400145	12	PEÓN ORD	18	30	0	0
1	1/31/2004	0	0400145	18		22	30	0	0
1	4/30/2001	2	0400145	12	PEÓN ORD	0	0	0	0
2	10/31/2001	0	0400145	12		21	30	0	0
2	11/30/2001	0	0400145	12		20	30	0	0
2	12/31/2001	0	0400145	12		14	30	0	0
2	1/31/2002	0	0400145	12		22	30	0	0
2	2/28/2002	0	0400145	12		19	30	0	0
2	3/31/2002	0	0400145	12		19	30	0	0
2	4/30/2002	0	0400145	12		22	30	0	0
2	5/31/2002	0	0400145	12		22	30	0	0
2	6/30/2002	0	0400145	12		18	29	0	0

At the bottom of the results window, there is a button labeled 'F11 Exportar'.

Definiremos la consulta en la ventana principal y pulsando F4 se abrirá una ventana con los registros resultantes.

Estas consultas se pueden almacenar en archivos para posteriormente recuperarlas.

## Fichero LOG

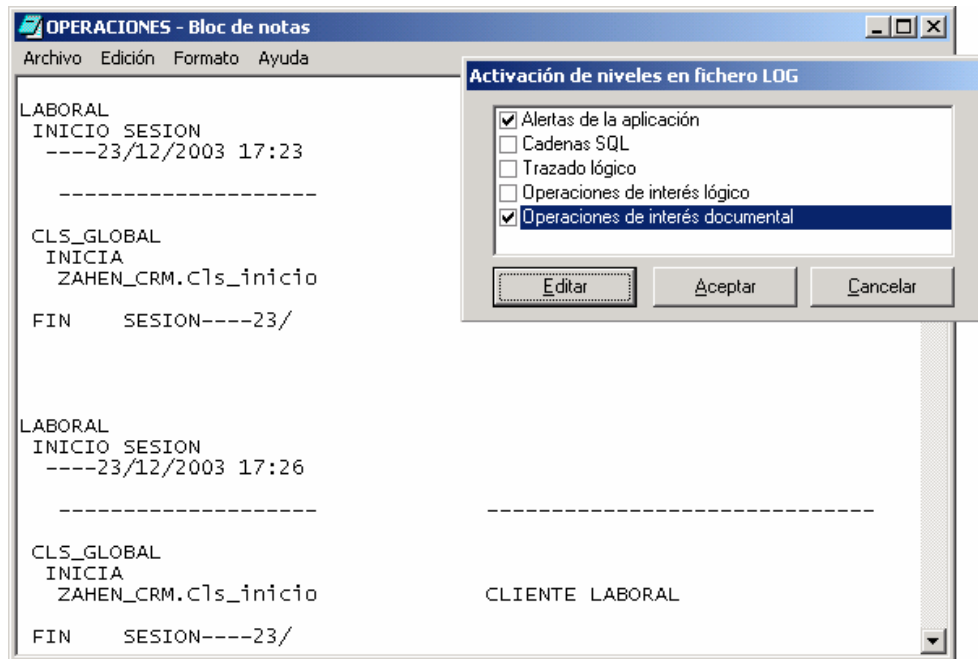

Esta pantalla tiene como objetivo activar el registro de determinados tipos de operaciones a lo largo de determinadas partes de la aplicación.

**Alertas de aplicación:** Se guarda información de como y cuando se ha realizado una operación que podría producir un error en la lógica del procedimiento de la nómina. Ej: un precio de categoría sin tabla salarial.

**Cadenas SQL:** Se guarda información todas las consultas a la base de datos.

**Trazado lógico:** Se graban los puntos por los que pasa la ejecución del cálculo de la nómina.

**Operaciones de interés lógico:** Se graban ciertas operaciones que explican el comportamiento del cálculo de la nómina.

Operaciones de interés documental: Se graban ciertas operaciones por parte del usuario que pueden contravenir la lógica del procedimiento de la nómina. Ej. el usuario borra una nómina.

## Reloj

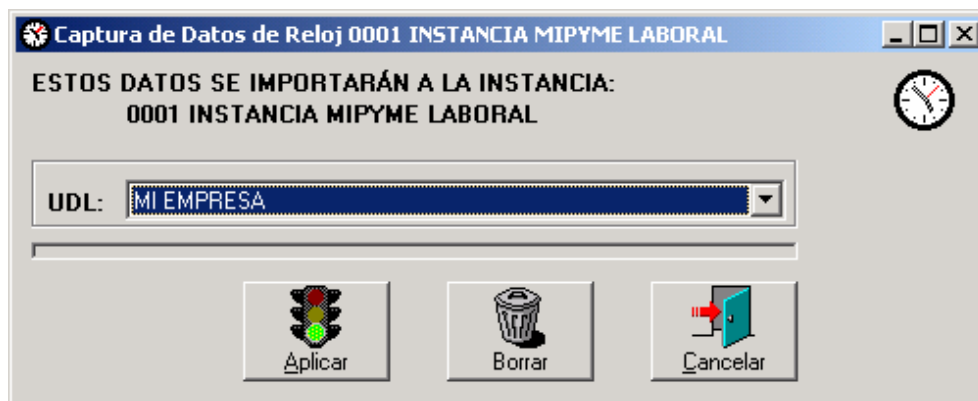

Esta pantalla tiene como objetivo importar datos externos procedentes de un sistema de control de presencia, al objeto de incorporarlos al cálculo de la nómina.

Debemos de configurar un fichero UDL, donde esté definida la base de datos origen. Por defecto nos indicará importar la tabla que definimos en la pantalla de configuración.

## Editor de menú

Esta pantalla tiene como objetivo definir un menú de la aplicación personalizado para cada usuario.

Desplegando el árbol de proyectos de la ventana izquierda, elegimos una opción y la arrastramos con el ratón sobre cualquier opción de la ventana de la derecha y soltamos. También podemos asignarle una clave o password, a la vez que definir que cargos están autorizados para entrar en la opción.

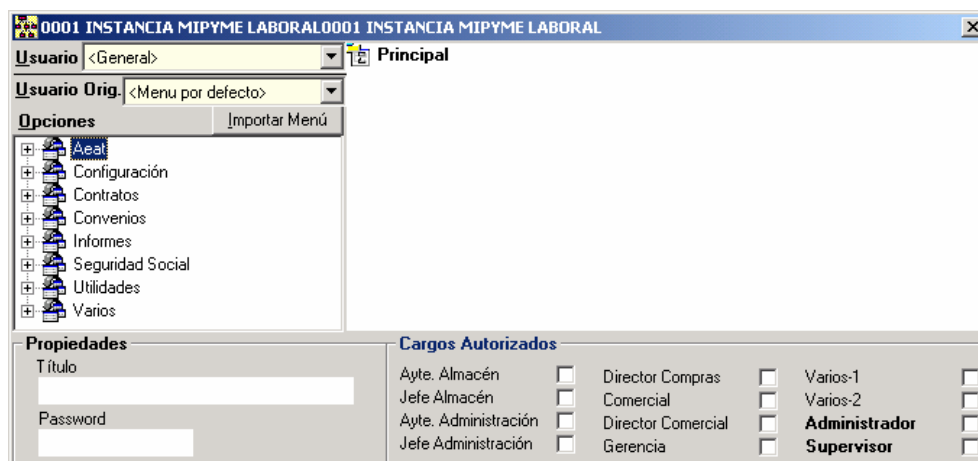

Se pueden copiar el menú a otro usuario seleccionando el usuario destino y pulsando "Copiar".

Los cambios tendrán efecto al cerrar y volver a abrir la instancia.

En este menú se pueden insertar opciones externas, como documentos Microsoft Office, informes personalizados en formato Crystal Reports (\*.RPT), etc.