

Inmovilizado y Amortizaciones

Otro de los puntos fuertes de **Zahen Gestión Contable** es la flexibilidad y comodidad a la hora de realizar la compleja tarea de contabilizar las amortizaciones de lo bienes de inmovilizado, materiales e inmateriales.

10.1 Tipos de Elementos

	PLAN 1991	PLAN 2008
C. Activo		2100
C. Amortiz.		2810
C. Gastos		6810
C. Pérdidas		6710
C. Ganancias		7710

Figura 10.1.1. Tipos de Elementos

En esta ventana, accesible desde **Diario** → **Inmovilizado** → **Tipos de Elementos**, podemos hacer una clasificación entre los *tipos de elementos* del inmovilizado, tanto Materiales como Inmateriales.

Para cada *Tipo de elemento* a introducir, la información que se nos solicita es la siguiente: **Tipo**, con las opciones *Material* e *Inmaterial*, un **Código** numérico para identificar el *Tipo de elemento*, una breve **Descripción** y, por último, debemos insertar cada una de las cuentas contables de los campos requeridos.

Al final, el botón **Guardar** nos permite almacenar la información. El otro botón, **Borrar**, eliminará de la relación un elemento que ya no sea necesario.

Después de la entrada en vigor del nuevo Plan General de Contabilidad, se han agregado a este cuadro dos pestañas que distinguen entre el Plan Contable de 1991 y el Plan Contable de 2008 (**Plan 1991** y **Plan 2008**), ya que, dependiendo del año en que se hagan las amortizaciones, éstas se realizarán según el plan en vigor para ese año.

10.2 Elementos de Inmovilizado

El programa **Zahén Gestión Financiera** incorpora los tres métodos oficiales de amortización:

- ✓ Amortización lineal
- ✓ Amortización degresiva dígitos
- ✓ Amortización degresiva por coeficiente constante

También se puede crear un elemento de inmovilizado y definirlo con *amortización libre* para métodos particulares; en este último caso es el usuario quien realiza el asiento. Otras características interesantes que incorpora el programa, a la hora de trabajar con *Elementos del Inmovilizado*, son:

- Permite contabilizar las amortizaciones por departamentos para un posterior estudio.
- Podemos determinar si el bien es usado, reversible e incluso las horas que está produciendo en la jornada.
- Y como es natural si la amortización la queremos realizar mensual, trimestral o anualmente.
- Otra posibilidad importante es poder partir de la situación de elementos en parte ya amortizados, soportando los tres métodos de amortización.

En el momento de guardar el elemento, la aplicación verifica si no existe algún nivel de cuenta y las subcuentas, solicitando su título para generar el alta desde esta misma ventana. Detallamos, a continuación, los opciones disponibles en la ventana **Elementos de inmovilizado**:

Crear Asiento de Compra: Nos va a permitir seleccionar la factura de compra del elemento.

F10 A. Compra (Asiento de Compra) nos lleva directamente a la factura de compra del elemento.

Cuando un elemento ya tiene seleccionado su asiento de compra, cambia el significado de esta opción pasando a **Anular Asiento de Compra**.

Ver Amortizaciones nos da una situación de las amortizaciones contabilizadas y la previsión de éstas hasta su término.

Las pestañas **Plan 1991** y **Plan 2008** permiten seleccionar el Plan Contable en vigor para el año en que se realizan las amortizaciones (y que dependerá del ejercicio contable), para que éstas se ajusten al Plan Contable vigente en cada caso.

The screenshot shows a software window titled "Elementos de inmovilizado: 0001 EMPRESA DE EJEMPLO". The interface includes the following fields and sections:

- Header:** Código: 112, Descripción: VEHICULO COMERCIAL 598656-ASD, Material o Inmaterial: Material.
- Basic Info:** Tipo Elemento: Elem. de Transporte Comercial, Departamento: COMERCIAL.
- Complementos:** Bien Usado (checkbox), Horas Jornada: 8, Bien Reversible (checkbox), Genero Amortización (checkbox checked).
- Tabla Amortizaciones:** Tabla Amortización: a3ba, Automóviles de turismo; Coeficiente Máximo %: 16,00; Máximo Años: 14.
- Amortización:** Método: Lineal, Coeficiente Amortización %: 16,00, Años: 6, Meses: 3; Período: Anual, Moneda: Euro, Fecha Adquisición: 15/02/2008; Fecha Inicial: 16/01/2008, Fecha Fin: 16/04/2014, Fecha Última: 25/02/2009, Valor: 15.841,00; Fecha Ant.: / /, Suma Ant.: 0,00, Valor Amortizado: 388,86; Grupo de reparto: Sin Asignar.
- Accounting:** Cuenta Activo: 2180.02.0000 CUENTA DE ACTIVO; Cta. Amortización: 2818.02.0000 CUENTA DE AMORTIZACION; Cuenta Gastos: 6810.02.0000 CUENTA DE GASTOS; Cuenta Proveedor: 4000.00.0000 PROVEEDORES (EUROS).
- Buttons:** Anular Asiento de Compra, Crear Asiento de Venta, Ver Amortizaciones, Guardar.
- Footer:** F5: Borrar, F9: Buscar, F10: A. Compra, May+F10: A. Venta.

Figura 10.2.1. Elementos de Inmovilizado



Sugerencia: Es necesario grabar el elemento para que surtan efecto las opciones de **Crear Asiento de Compra**, **Ver Amortizaciones**, etc.

Incluso después de una modificación, si no guardamos los cambios introducidos, el elemento tomará los valores existentes antes de dicho ajuste. El motivo es la verificación de la información que se realiza al grabar y la integridad de ésta respecto al diario.



Figura 10.2.2. *Tablas de Amortizaciones*

Como podemos ver en la tabla correspondiente (*Figura 10.2.2*), la aplicación incorpora las tablas oficiales de amortizaciones, necesarias como base y para el cálculo de las amortizaciones degresivas, desde las cuales podemos tomar información con un simple doble click.

Disponemos de los siguientes campos:

- **Fecha inicial:** Es la fecha de inicio del elemento
- **Fecha Fin:** *Fecha Fin* del elemento (no se puede cambiar, la aplicación se encarga de calcularla).
- **Fecha Última:** Es la fecha de la última amortización realizada; la va cambiando la aplicación según va amortizando.
- **Fecha Anterior y Suma Anterior** Permite la introducción de amortizaciones que se hayan hecho con otros sistemas. Por ejemplo, si se empezó una amortización antes de tener **Zahen Gestión Financiera**, a partir de la fecha de compra de Zahen, podemos

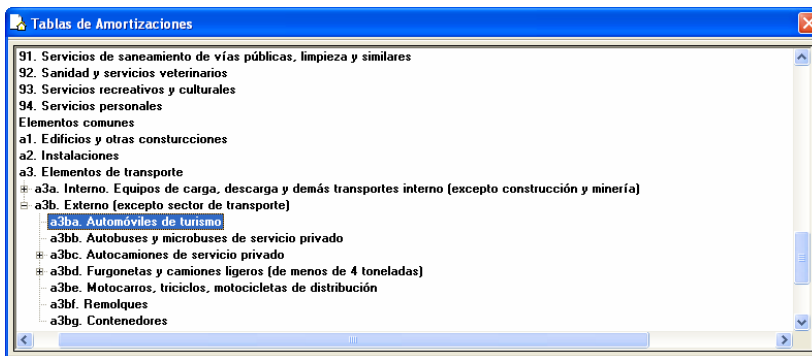
rellenar estos campos con la fecha última en la que se amortizó con otros sistemas y la suma total de lo que llevábamos amortizado.



Nota: Una vez que se amortiza no se pueden cambiar datos del cuadro amortizar; para cambiarlos se debe desamortizar primero.

Disponemos del botón **Ver Amortizaciones**, al pulsarlo, nos aparecen los plazos de amortización del elemento, en el que tenemos el botón de Enlace a Excel: si pulsamos **F11** nos exportará a una tabla de Excel las líneas de amortización.

Plazos de amortización del elemento								
Rehacer plazos!					Suma Anterior		0,00	
Ins.	Nombre Instancia	Fecha	Asto.	Plazo	Importe	Acumulado		
				31/12/2008	2.430,68	2.430,68		
				31/12/2009	2.534,56	4.965,24		
				31/12/2010	2.534,56	7.499,80		
				31/12/2011	2.534,56	10.034,36		
				31/12/2012	2.534,56	12.568,92		
				31/12/2013	2.534,56	15.103,48		
				31/12/2014	737,52	15.841,00		
Leyenda de colores:						Total		15.841,00
Plazo amortizado		Plazo pendiente		Plazo editado				
F10: Día a día		F2: Editar plazo		F11: Exportar a Excel				

Figura 10.2.3. Amortizaciones del Elemento

10.3 Amortizar

Realiza los asientos de amortización del elemento en base a su definición. Es muy sencillo puesto que nos pide hasta qué fecha queremos amortizar en la instancia actual, desde-hasta qué elemento, y qué departamento vamos a amortizar.

Amortización de elementos: 0001 EMPRESA DE EJEMPLO

Agrupación asiento

Por elementos Por tipo elementos Por departamentos

Hasta Fecha Amortización: 25/02/2009 De Elemento: [] Hasta Elemento: []

Departamentos

ADMINISTRACION
 COMERCIAL
 DESARROLLO
 GENERAL
 GERENCIA
 TECNICOS

Tipo Asiento: GENERAL

Aceptar

Figura 10.3.1. Amortización de Elementos

Como consecuencia de la contabilización de las amortizaciones podemos ver una situación desde el elemento con el botón **Ver Amortizaciones**, el cual nos muestra los distintos asientos generados y los pendientes.

Plazos de amortización del elemento

Rehacer plazos! Suma Anterior: 0,00

Ins.	Nombre Instancia	Fecha Asto.	Asto	Plazo	Importe	Acumulado
				31/12/2008	2.430,68	2.430,68
1	EMPRESA DE EJEMPLO	25/02/2009	13	25/02/2009	388,86	2.819,54
				31/12/2009	2.534,56	5.354,10
				31/12/2010	2.534,56	7.888,66
				31/12/2011	2.534,56	10.423,22
				31/12/2012	2.534,56	12.957,78
				31/12/2013	2.534,56	15.492,34
				31/12/2014	737,52	16.229,86
					Total	16.229,86

Leyenda de colores:
 Plazo amortizado (green) Plazo pendiente (cyan) Plazo editado (red)

F10: Diario F2: Editar plazo F11: Exportar a Excel

Figura 10.3.2. Amortizar

Si pulsamos 'F10' o hacemos doble click en una línea ya amortizada, el programa abrirá el *Diario* para mostrarnos el asiento que se generó.



Figura 10.3.3. Diario



Sugerencia: Si deseamos ver un asiento a partir de la lista de amortizaciones de un elemento o queremos anular un asiento de compra, debemos encontrarnos en la instancia donde se generó. En caso contrario nos indicará que es imposible realizar dicha acción desde la instancia actual.

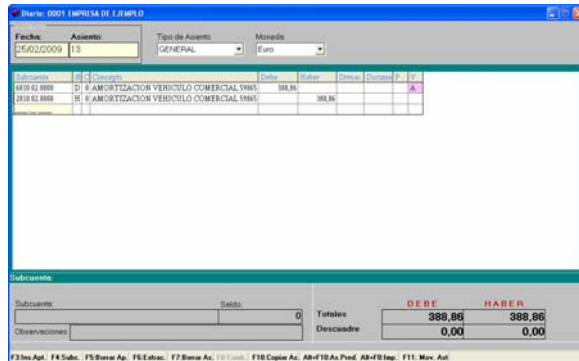

Nota: Si la opción 'Genero Amortización' está deshabilitada, no se amortiza el elemento. Dicha marca se deshabilita si decido usar un método de amortización libre.

10.4 Desamortizar



Figura 10.4.1. Desamortización de Elementos

Desamortizar: Nos da la posibilidad de deshacer los asientos generados por la opción **Amortizar**. Restaurando la situación anterior a la amortización, realiza una selección similar a ésta, pero con la salvedad de que nos pregunta **Hasta Fecha**

de Amortización, es decir, que va a liberar la amortización desde el final hasta una fecha en concreto.

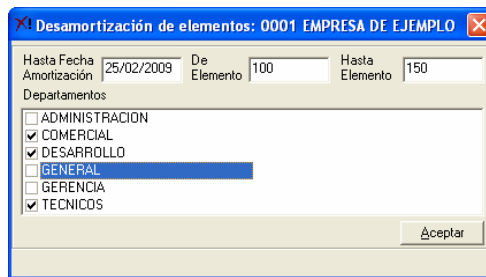

Sugerencia: Es importante saber que sólo se podrá amortizar y desamortizar lo que hay dentro de las fechas de la instancia activa.

También es preciso resaltar que se debe amortizar en orden cronológico, puesto que, en caso contrario, la información sobre el inicial del gasto de inmovilizado sería de un ejercicio a otro falso. **Zahen** exige y verifica este orden.



Nota: Dentro de la estructura **Zahen**, (Base de datos - Empresa - Instancia), los elementos de inmovilizado se encuentran a nivel de empresa porque se entiende que no corresponden a un ejercicio en concreto sino a la empresa, por lo que los elementos de inmovilizado son comunes a todas las instancias. Sólo las amortizaciones se realizan en cada uno de los ejercicios.



Nota: En los tipos de elementos se detalla solamente a nivel de cuenta (4 dígitos), porque la composición que predetermina el programa es la siguiente: cuenta + departamento + desglose (ej. 2280.01.0000). Pero esto es solo por defecto, puesto que la aplicación permite que se seleccione la subcuenta a voluntad.

10.5 Tabla de Amortizaciones

Aunque **Zahen** la incorpora completa, se puede modificar o complementar.

Su código representa un nivel dentro de la propia tabla carácter a carácter.

En este mantenimiento determinaremos el **coeficiente máximo** y los **años máximos** permitidos.

Código	a3ba
Descripción	Automóviles de turismo
Coeficiente Máx.	16,00
Máximo Años	14

Figura 10.5.1. Tabla de Amortización

En la búsqueda se advierten fácilmente estos niveles.

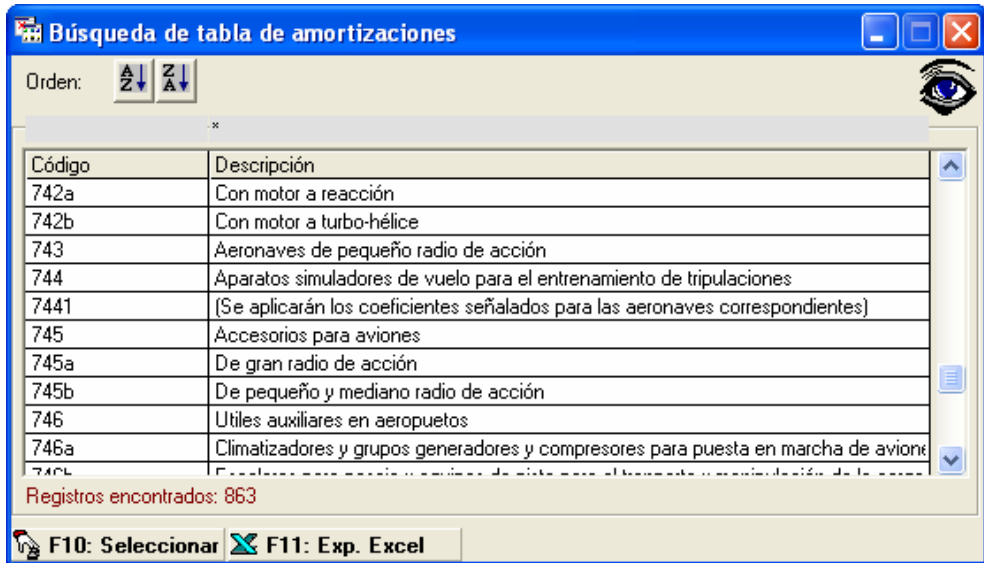

Figura 10.5.1. Se pueden realizar Búsquedas dentro de la Tabla de Amortizaciones